SVIPU

Circolo Svizzero Pugliese Schweizerverein Apulien Cercle Suisse de la Pouille

Votazione del 28 febbraio 2016

Risanamento della galleria autostradale del San Gottardo

La galleria autostradale del San Gottardo va risanata. Per assicurare il collegamento attraverso le Alpi, il governo propone la costruzione di un secondo tunnel. I contrari al raddoppio temono però un aumento del traffico e dell'inquinamento. L'ultima parola spetterà al popolo svizzero.

Attuazione dell'iniziativa sull'espulsione degli stranieri che commettono reati

L'Unione democratica di centro ritiene che il parlamento abbia annacquato troppo la sua iniziativa «Per l'espulsione dei criminali stranieri». Per questa ragione, la destra conservatrice torna alla carica con la cosiddetta iniziativa «per l'attuazione», affinché il testo sia applicato alla lettera.

iniziativa sul matrimonio per eliminare gli svantaggi per coppie sposate.

Un mezzo per impedire che coppie sposate siano svantaggiate rispetto a concubini sul piano fiscale e delle assicurazioni sociali, secondo i fautori. Un espediente per impedire l'apertura del matrimonio ai gay e la tassazione individuale, secondo gli oppositori. L'iniziativa "Per il matrimonio e la famiglia", promossa dal Partito popolare democratico, divide.

Iniziativa contro la speculazione sulle derrate alimentari

«Non si gioca con il cibo!». La Gioventù socialista svizzera prende alla lettera questo monito rivolto spesso ai bambini. Il prossimo 28 febbraio, l'elettorato sarà chiamato a esprimersi sull'iniziativa popolare «Contro la speculazione sulle derrate alimentari» che vuole impedire agli istituti finanziari di giocare in borsa con le materie prime alimentari. Gli avversari ritengono questo progetto di legge irrealistico e dannoso per l'economia.

Camminando insieme

Cari amici

Ormai siamo già nel 2016 e la nostra consueta assemblea è alle porte. Quest'anno la faremo all'inizio di febbraio e spero ovviamente di vedervi in tanti. Il nostro pranzo natalizio è stato un successone, non solo per " Samichlaus" che si è affacciato personalmente e ha pranzato con noi, ma anche perché stiamo stati veramente bene. Tutti i partecipanti si sono divertiti tanto, ma mi rattrista un po' che oltre la metà dei partecipanti sono parenti, amici, etc. ovvero non-soci. Non è che mi dia fastidio, anzi, sono sempre più che benvenuti. Ma mi rattrista che gli Svizzeri sono così poco interessati tanto di farsi quasi pregare

Una volta si riusciva ad organizzare gite

Segue in seconda

Anno 18 n. 110

Gennaio 2016

Sommario:

Sehr geehrter Präsident des... 2

I colori della poesia di Anna Maria 3

Festa di Samichlaus del 6 dicembre 2015 4

Assemblea Generale del Circolo Svizzero 5

Agenda e varie 6

Sehr geehrter Präsident des Circolo Svizzero Pugliese

Herr Bruno Colucci z.Hd.d. Mitglieder

Gerne schicke ich Ihnen ein paar Berichte über die Geo- und Elektrobiologischen Gesundheitsbelastungen zu Ihrer INFO zu. Siehe auch meine Internetseite unter:

www.geo-elektrobiologie.ch

Es würde mich freuen wenn auch Sie Ihre Mitglieder über solche Gesundheitsbelastungen informieren würden. Meine beiden Bücher sind im Buchhandel erhältlich. Zum Jahreswechsel wünschen ich Ihnen Gesundheit und alles Gute zum neuen Jahr 2016. !

Mit freundlichen Grüssen

H. Kauer

CH-4450 Sissach/Basel

Hans Kauer

Warum ist die Wirkung guter Medikamente oft erfolglos?

Schon als sehr junger Arzt hatte Dr. med. Ernst Hartmann mit der Schulmedizin sehr oft Mühe gehabt, was ihn bewog, nach weiteren Heilmethoden Umschau zu halten. Da er ein sehr kritischer Arzt war und sein Handwerkszeug verstand, hat er die Reaktionen auf verabreichte Medikamente nicht immer verstanden.

Das ließ ihn oft an seiner Berufung zweifeln, weil er nicht helfen konnte. Dr. Hartmann war nicht geldgierig, und er scheute sich nicht, den Kontakt zu den Randgebieten wie der Radiästhesie aufzunehmen. Das hat die Wissenschaft natürlich nie geliebt, aber

Seguito dalla prima pagina

in pullman, Kaffekränzli e tant'altro. Per esempio mi ricordo che ero andata, ovviamente con i ragazzi piccoli, a fare un "Adventskranz" a casa di Arlette a Bari o colorare le uova di pasqua in campagna ad Ostuni. Abbiamo fatto la serata Raclette a casa mia forse oltre dieci anni fa; la lista delle iniziative è lunga, ma prima era molto più semplice organizzare o meglio forse, c'erano più partecipanti.

Ci siamo un po' rassegnati e abbiamo smesso di organizzare molto attività, ma spero sempre di rivivere qualche attività come una passeggiata, una gita organizzata, etc. ne parleremo di nuovo durante l'assemblea a Febbraio. Inoltre vi vorrei ricordare che se qualcuno di voi vorrebbe fare parte del comitato, basta candidarsi. Siamo sempre contenti di avere supporto, idee nuove, etc.

2016 sarà anche l'anno dove la nostra associazione compierà 20 anni. Vogliamo organizzare una festa, una gita o avete un'idea speciale? Spero di discuterne alla nostra assemblea.

A presto Claudia

Di Rusconi-Magarelli Anna Maria

I colori profondi della Poesia

5 aprile 2012

RITRATTO in bianco e nero

Il nostro buon "signor maestro"
della terza e quarta elementare
si chiamava Giuseppe Martinelli
di bell'aspetto alto magro
un po' allampanato
viso scavato e olivastro
capelli neri un po' stempiato
occhi cervoni vispi arguti
labbra sottili pronte al sorriso
era senza età il nostro buon "signor maestro".

Era sempre di nero vestito
dalle scarpe alle calze al cappello
al lungo invernale cappotto
da meno non era la sua cravatta
solo la camicia sforava col suo bianco colletto.
Perché tale mesto abbigliamento?
Per lutto o per diletto?
Quell'ombra scura non ci turbava
tra celati sorrisi e ingenui lazzi
era sempre il nostro buon "signor maestro".

Un maestro a tutto tondo
attento alla nostra cultura
severo nell'esigere la correttezza
puntuale nel correggere gli spropositi
amorevole nell'incoraggiare gli incerti
gioioso e pronto alle facezie:
amava le lezioni all'aria aperta
guidarci nella natura viva
nella realtà delle cose e delle persone
era il nostro buon "signor maestro".

Ero già diplomata, quando un giorno
incontrai il signor Martinelli
su un affollato filobus cittadino
lo riconobbi, volevo salutarlo
ma commossa e dubbiosa, tacqui;
quando ormai decisa alzai gli occhi
lo vidi scendere e avviarsi,
sconsolata lo guardai allontanarsi.
Mai più incontrai
il mio buon "signor maestro".

HAIKU
intenso ricordo:
il signor maestro
vestito di nero

1933-35

E' venuta a mancare la Console tedesca avv. Caterina Calìa

La Console Caterina Calia, che il Circolo svizzero ha avuto l'onore e l'occasione di conoscerla in diverse circostanze, è deceduta all'inizio di dicembre 2015. L'avv. Caterina Calia, console onorario della Repubblica federale di Germania per la Puglia, ha ricoperto importanti ruoli lavorativi, molto apprezzata e stimata per la sua dedizione e competenze.

Dal 1 novembre 2011 è stata rappresentante della Camera di Commercio Italo-Germanica di Milano per la Regione Puglia. Dal 1994, socio della Associazione di Giuristi Italo-Tedeschi e dal 2002 componente del relativo Comitato Esecutivo presieduto dal Prof. Fausto Pocar. Dal 1994 appare nella lista dei legali di fiducia dell'Ambasciata della Repubblica Federale di Germania.

Il Circolo Svizzero tutto, si associa al dolore che ha colpito i suoi cari.

La redazione

La festa di Samichlaus del 6 dicembre 2015

An einem Frühlingstag Anfang Dezember fuhren wir durch die Ausläufer des Valle d'Itria nach Cisternino zum Pranzo Natalizio des SVIPU.
Wir, das sind ein Ostunese, drei Freunde aus Ascoli Piceno und eine Münchnerin – herzlich wenig Schweizerisches also. (Aber, so meinte Claudia Muccarelli, als sie mich zum Circolo Svizzero Pugliese einlud, dank meiner bayerischen Herkunft gehöre ich ja auch zum Kulturkreis der Alpenregion, und mit einer gemeinsamen Grenze von immerhin 19 km am Bodensee seien die Schweiz und Bayern doch Anrainerstaaten. Außerdem mit meinem apulischen Mann bedienen wir, wenn schon nicht das SVI, so doch wenigstens das ...Pu.)

An diesem strahlenden Dezembertag war uns nicht nur der Wettergott wohlgesonnen, auch die himmlischen Instanzen für kulinarische Genüsse und fröhliche Festivitäten meinten es gut mit uns.
Unser Ziel waren die Räume des Cavi, wo die Samichlaus-Feier stattfinden sollte.
Schon die Ausstattung des Gastzimmers, hell und freundlich, adrett, aber ohne Schnörkel, spiegelte den Stil wieder, der auch die dargebotenen Köstlichkeiten prägte: Zutaten von hervorragender Qualität, die es nicht nötig haben, durch Zugabe von Schnickschnack mehr scheinen zu wollen als sie sind.
Von den reichhaltigen Antipasti über die Orecchiette, die verschiedenen Fleischspezialitäten bis zu den exquisiten Paste war alles geboten, was das Herz in Apulien begehren kann. Und dazu gab es Weine aus der Cantina von Cisternino, die dem Önologen zur Ehre gereichen und dementsprechend reichlich flossen. Koch und Kellermeister seien also gepriesen!

Was aber die Stunden dieses vorweihnachtlichen Beisammenseins zu etwas Besonderem machte, war die warme Atmosphäre, die dank der Anwesenden entstand. Wie die Dekoration, dominiert vom leuchtenden Rot, das sowohl die Schweiz als auch die Weihnachtszeit symbolisiert, dem Raum eine fröhlich-festliche Note verlieh, so war die Herzlichkeit der alteingesessenen Mitglieder des Schweizer Vereins der Katalysator, der dafür sorgte, dass jedermann sich wohl fühlen konnte, Neulinge und Gäste, wo auch immer deren Wurzeln waren.
Buntheit und Verschiedenheit bereichern das Leben.
Voraussetzung, um aus einer Melange eine glückliche Allianz zu schaffen, ist es, dem Anderen Toleranz und Respekt entgegenzubringen.
Leben und leben lassen und mit einem Lächeln sagen: „Du bist mit wert und willkommen!"
Dieses Lächeln haben wir beim SVIPU gefunden.

Als Dreingabe hat unser Freund aus den Marken dann auch noch den Hauptpreis der Tombola gewonnen: eine Schweizer Uhr mit Armbändern, die an den Schmuck einer alpenländischen Kuh beim Almabtrieb erinnern, und die der Hersteller so bewirbt:
„Mit einem atemberaubenden Textur-und Mustermix zeigt sich die moderne Stilikone DIE GLOCKE."
Auch hier macht also die Mischung die besondere Note aus.

Doch beileibe nicht wegen seines Losglücks hat der Gewinner am Ende des Nachmittags im Brustton der Überzeugung erklärt: „Mi prenoto già per l'anno prossimo", nein, das tat er vor allem wegen der Gesellschaft dieser "gran bella gente".
(Vielleicht sollte man eine Gruppe der „Freunde und Förderer des SVIPU" gründen?)

Für uns alle wünsche ich, dass uns auch dieses Jahr 2016, das gerade begonnen hat, viel Gelegenheit zum Lächeln beschert, und natürlich, dass wir alle im nächsten Dezember wieder gemeinsam den Besuch vom Nikolaus mitsamt einem Festmahl zu seinen Ehren genießen können.
Cornelia Wedler

Assemblea Generale del Circolo Svizzero Pugliese, 7 febbraio 2016

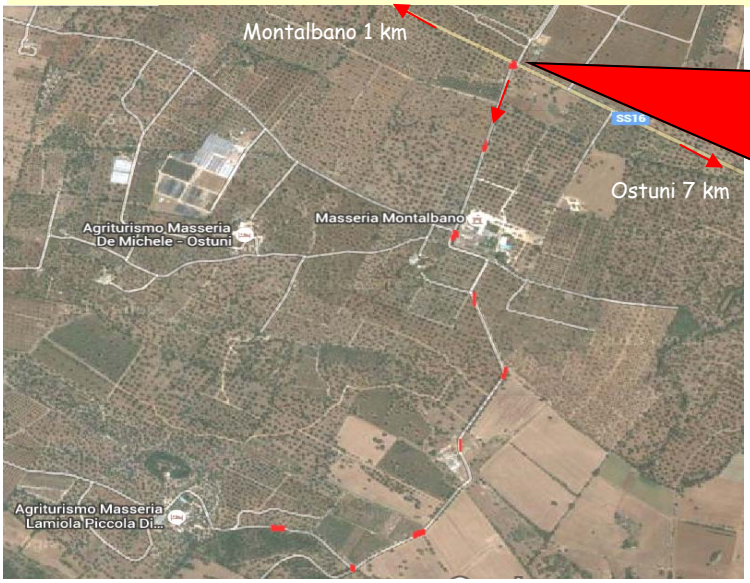

Menu

Antipasti (incl. qualche pietanza a base di carne) 2 assaggini di primi e qualche dolcetto, ovviamente incluso acqua e vino.

Cari amici,

quest'anno ci incontreremo, per la nostra assemblea, presso la masseria Lamiola Piccola, una struttura agrituristica ai piedi della Murgia ostunese. Il posto è molto suggestivo e idoneo per accogliere il nostro particolare incontro avendo a disposizione la grande sala presso la sede.

Vi aspettiamo numerosi per questa speciale occasione.

Adesioni: entro il primo febbraio a

Claudia , tel. 080 439 13 99
cell. 3883798084

Margherita

cell. 339
2926860

P R O G R A M M A

10.30 Arrivo e preliminari

11.00 Inizio lavori

Ordine del giorno:

Benvenuto e discorso del Presidente

Bilancio 2015

Dimissioni ed elezione del nuovo comitato

Programma per il 2016

Varie

13.00 Pranzo

15.00 intrattenimento libero

PRANZO

Menu completo incluso bevande e frutta

Come arrivare

L'ingresso che conduce all'agriturismo "Lamiola Piccola" (vedi foto sopra) si trova a 1 km da Montalbano e 7 km da Ostuni sulla statale SS16 sul lato monte. Imboccato l'ingresso mostrato in figura, proseguire seguendo il tracciato indicato in rosso sulla piantina fino alla masseria. In caso di necessità, il telefono è:

0831 359972

Circolo Svizzero Pugliese
Schweizerverein Apulien
Cercle Suisse de la Pouille

Segreteria Svipu:
Bruno Colucci
C.da Ramunno, 22
I - 72017 Ostuni (Br)
Tel.+ fax: +39 0831 338518
E-mail: col.streck@tisali.it

Tanti augura a:

Hubert Dünner che il 18 febbraio compie

Maddalena Magarelli

che il 10 aprile compie

Agenda 2015

02 agosto Festa nazionale svizzera

2a (?) domenica di settembre pic-nic da Therese ed Onofrio (ancora da stabilire)

6 dicembre festa Natalizia

7 Febbraio 2016 Assemblea generale

Visite e gite saranno comunicate per tempo nel corso dell'anno.

Il Consiglio di Stato regala salametti ai colleghi

L'omaggio vuole essere un invito a votare sì al raddoppio del San Gottardo

Un'iniziativa originale, e forse anche discutibile, è stata messa in atto in questi giorni dal Consiglio di Stato ticinese.

Come comunicato dal suo presidente Norman Gobbi su Facebook, il nostro Governo ha inviato ai colleghi di tutti i Governi cantonali un regalo consistente in due salametti, quale messaggio per invitarli a sostenere la costruzione di un tunnel di risanamento al San Gottardo.

"Un piccolo omaggio dal Ticino per ribadire la forza del sistema federale svizzero e votare sì il prossimo 28 febbraio" ha commentato Gobbi. "Due tunnel, una Svizzera."

Non sono ancora note le reazioni dei destinatari dell'omaggio. Avranno capito l'analogia "due salametti, due tunnel"?

Varie

I soci che desiderano pagare la quota associativa con bonifico bancario, possono usare il seguente iban:

Conto Bancoposta.

Nome: Brigitte Streckeisen

Iban:

IT92 V076 0115 9000 0002 6849 729

Grazie

In occasione della festa di Samichlaus, con la tombola abbiamo incassato € 156,oo in contanti. La cassa del circolo ringrazia.

Qual è la scala più lunga del mondo?

Hai bisogno di un posto dove allenarti? Puoi andare in Svizzera: lì si trova una scalinata di ben 11674 gradini.

Arrivederci alla nuova edizione di aprile 2016

Presentare gli articoli fino al 30 marzo